黨軍日報

（第三〇二四號）

二十九年九月二日（星期一）

今日出版一大張售洋六分

地址：成都祠堂街一三三號

報價		廣告	
一月	一元五角	電話號碼	九四九
三月	四元二角	電報掛號	七八五五
半年	八元二角	第一版	長行一元五角
全年	十六元	第四版	短行六角
外埠郵費每月加二分		經濟廣告	二元 四十字為限
		長期面議	

中華郵局登記為第二類新聞紙類

國際宣傳處招考外事工作人員廣告

茲為擴求外事工作人員特舉行公開招考廣收人材規定招考辦法如左：

一、名額：四十名　二、投考資格：凡中華民國之國民不分性別，年齡在二十八歲以下不諳有無現職，具下列資格之一者：（甲）國內外大學畢業者（乙）國內外正式軍事學校畢業者　三、報名手續：報名時投繳下列各件（甲）畢業證書曾任職務者連同服務證書（乙）最近二寸半身相片三張背面須寫本人姓名年齡籍貫及通訊處（丙）保證書（報名時索填）　四、報名日期：八月二十日起至九月十日止　五、考試日期：九月十五日體格檢驗，九月十六十七日筆試　六、報名地點：重慶：國際宣傳處，成都：祠堂街黨軍日報社，昆明：見該地各大報紙　七、考試地點　八、考試科目：黨義、國文、歷史、地理、外國文（作文、會話、英、法、德、俄、意、日）　九、揭曉日期：揭曉時公佈　十、入學日期：同前　十一、修業期限：六個月　十二、訓練地點：重慶　十三、待遇：在受訓期間月給津貼五十元畢業後按工作能力由一百元至二百元起薪

中央陸軍軍官學校婦女工作隊附設護士訓練班招生簡章

一、宗旨：訓練有志青年女子使其有革命之精神豐富之學術技能之人格適切實際當時代之使命參加抗戰建國的實際工作　二、資格：凡屬中華民國未婚女子年齡在十九歲以上廿五歲以下志願學成之後在前後方醫院服務或工作者曾受高中畢業或具有同等學力者　三、報名手續：繳驗畢業證書保證書最近半身二寸相片兩張文憑并繳　四、報名日期及地點：日期：八月廿五日起至九月十日止　地點：成都以祠堂街陝西街中學，重慶求精中學婦女工作隊　五、考試科目：分體格檢查筆試（黨義國文英文常識）口試三種　六、考試日期及地點：在報名處公佈　七、修業期限：共六個月　八、待遇：修業期間供給膳宿服裝畢業後分發前後方擔任救護及政治工作

民新中學招生

一、班次：高初中男女新生各一班高中男生二三四期女生二期　二、老期國曆九月四日　三、校址：西門外北巷子

私立伯宣數學補習學校秋季招男女生

本校隔壁慶生紙館（校長）王伯宣另有簡章存校　班次：初中預備班（開學）九月三號（校址）陝西街二五二號（分校）外西車輔營（報名）陝西街

考試揭曉

本部考試司書業已考試完畢計正取李仲成李定陳汶陳維祺羅子清等六名備取陳照通知即日起來部報到外特此通告

蜀一大戲院啟事

本院在外東沙河堡武家祠堂遺失黃色牛皮箱一只內裝目文件有八拾餘件及零星行李等物有人拾得者送交本院或信知另約地點日期派人走取亦可當酬謝法幣五十元以待以作聲譽存決不食言此啟

中華書局（新書）

書名	著者	價格
中華應用文件大全	王祖香	二元三角六
犯罪學研究	孫雄	四元另九分
空間和時間的遊戲	于光熙	二元一角九
料學與健康	羅江路	一元五角二
小學升學就業問題	錢選青	一元一角九
民族奴隸史考		
木材與化學工業		
秘密歐與朱麗葉		
小菊		
大波		
死水微瀾		
暴風雨前		
民族五英雄	伍纖	五角一分
高爾基	維新	一元八角
士兵與新		一元六角
爽子		四元七角九
李劼人		六元另八分三
周同		二元三角六
同		二元五角三
受神的玩偶	孫孟濤	一元五角二
輪盤	徐志摩	一元六角九
悲劇世界英漢對照	張夢麟	三元一角一
旅店及其他	沈從文	三元二角五
人與超人	蕭納	一元三角一
人造纖維與化學工業	金璜	二元三角六
染織工業	陳平	一元六角九

中華書局出版　成都分店　春熙路中段　外西支店　外西壩橋茶店子

世界書局出版

殿刻銅版道林紙印

康熙字典

甲種精裝一冊每部售價一十五元七角五分（外埠郵費另加）

成都分局　春熙北段　支店　外東古佛寺街

商務印書館初版新書

中國近代之報業

趙君豪著　實價四元七角二分

內容共分十四張，關于報紙之元素、淵源、近代報業概述、內容之充實、編輯之改進、新聞之採訪、戰時之採訪、通訊社之發展、新聞廣播、地方報紙、小報與小型報、報紙印刷術新聞教育廣告之進步、報紙發行、報紙管理、新聞法制等項，詳爲闡述，取材切要，編制有序，末附日本戰時新聞政策及西文簡明索引。

成都分館春熙路　內江推銷處中山街

漢說法則譚

一元二角八分

來書無多欲購從速　本報經售

蜀記郊外影場

今天！今天！　今天　今天！今天！

仍用（明朗風）播送

全部五彩　緊張戰爭巨片

金鼓雷鳴

聯美公司十五年傾全力　數百萬金鉅作

擁擠！擁擠！

金鼓雷鳴　喪魂落魄　千軍萬馬　血染沙場

驚天動地而泣鬼神！

激烈！偉大！

色彩鮮豔！演員萬數！

時間：九點半　二點　四點半　七點

致謝道歉

啓者敝公司此次爲紀念教師節特舉辦大廉價二日以示敬重師道之意承蒙各教師暨各界人士踴躍採用國貨無任感佩惟因連日賜顧衆多商號擁擠不堪店員不免忙碌疲乏以此接待不恭諸失禮貌開罪之處在所難免統乞鑒亮曲予寬宥是所至幸特此申謝並表歉忱此啓

成都東大街上中

中國國貨公司謹啓

中央儲蓄會

本標彩多利厚

（每月抽籤一次）

到期還本優給紅利

特彩

彩金現已增至

四萬四千餘元

成都總支會

會址華興正街　電話九十八號

詳章備索

農民牌除根痔漏丸

大批運到

〈主治〉新久諸痔肛門週圍發炎痛癢難忍膿血淋漓久不收口等痔

〈說明〉服之無不治愈縱使十年八年之惡痔雖已生管成漏曾經百般治療并刀割不能收功者如服本品輕則數盒重者一可保消滅無形永不再發

定價每盒二圓每打二十圓外埠郵費照價加二推廣期間買一送一多買多送

總批發處：晉和麥莊（西東大街門牌六號）
總經理處：益和麥號（中東大街門牌六十號）

新都鉅映聲飲馬牌雪茄煙

總發行：新都鉅映聲工業社
經理處：成都中和藥房　新都金源　甘肅吉祥
經銷處：成都聯豐實業通烟行　春熙北段同興烟行　華興街利生源烟莊　下東大街榮茂源烟行

星球牌老鼠藥之救急水

本藥水乃救急水中之第一聖品功能可稱獨步專治霍亂一切肚痛吐瀉悶痧等均有特效并能防瘟祛瘟故家居旅行不可不備之奇效良藥也

上海中和大藥房監製
總發行成都中和大藥房　佳麗業場五十二號

紫光電療社開幕

專治風寒濕氣胃包皮腫癬手足麻木痛半身不遂的聖手　住成都東鵝市巷一四一號

重慶銀行儲蓄部

手續敏捷　利息優厚

地點：春熙路北段

南京國際電光攝影社

特設經濟藝術照像

小四寸——二張（三元八角　絲紋紙精印）
二寸——三張（二元五角　絲紋紙精印）

照像二寸報名——四張（一元八角）

其他照像原價八折歡迎

地址：新南門四維街廿八號

浙江國醫孫吉

主治：內科　婦科　兒科

診所上蓮池街十四號

最新出品帆布白毯

一、標準國貨之王
二、質厚精美耐久
三、價格合經濟化
四、式樣合現代化

本店售出白毯，已逾四月，承蒙黨政軍學界及社會人士之贊助，銷場至爲暢旺，盛意雲情！……原售價格（十六元）（十四元），現因物價上漲，自九月十日起，每床增價二元，尚祈鑒諒爲幸！

少城小南街正川布店啓

西華飯店

總府街

電話一〇五七號

出租結婚禮堂

在青島有十年歷史！在成都居領袖地位！

高尚清靜　寬大富麗　舒適便利

新馬達　一四力馬　出讓

正太路我衝入壽陽

豫境連日出擊挺進博愛

贛北火攻獲勝斃寇累累

（中央社興集卅一日電）正太路□軍廿□日晚猛攻壽陽，當與盛熾砲火將城垣轟開一缺口，我官兵奮勇衝入城內，痛殲敵甚眾，壽陽□向我反□之敵，連日與我在獅腦附近激戰，敵傷亡□□，迄廿四日下午，敵不支敗潰，又我某部廿□日將壽陽西之狼泙攻佔，斬獲頗多，並將附近橋樑四座破壞。

（中央社興集卅一日電）正太路沿線我軍仍甚活躍，廿四日我軍襲擊西河包村、將附近堡守敵二百餘全數殲滅，當日有敵千大百餘由石家莊向西增援，當與我在微水井陘一展開激戰，刻正激戰中，又由榆次東犯之敵經我阻擊於東建公鶴家莊一帶、激戰一夜，敵不支潰竄，我正向榆次挺進中。

（中央社洛陽卅一日電）晉南一帶我軍，近將敵軍補給線澈底破壞，對各據點之敵分別襲擊，斬獲甚多，敵畏我攻襲，均集結各工事內，不敢出動，高平以西高嶺集敵千餘，□向端池一帶進犯，□□扎，我已擊退。

（中央社洛陽一日電）晉東我軍廿六日晨向晉城以北之王台鋪襲擊，劇戰三小時，斃敵百餘，現我軍正馳騁于高平晉城間，往來襲擊，敵極恐慌。

（中央社興集卅一日電）張茅大地東側之敵，廿二日由下寶勝坑東，我軍向其右翼迂迴側擊，在南橋以南與敵一激遭遇，激戰時許，敵不支敗竄，又聞喜夏縣以東各山口一帶之敵，連日遭我襲擊，甚形恐慌，廿三日聞喜敵一部附砲二門，竄擾北原下（聞喜北），經我痛擊，斃敵甚多。

（中央社洛陽一日電）臨汾敵一□向山峰援□方面隨日有激戰，汾翼公路之敵近被我軍壓迫，大部集結沁水陽城，我正追擊中，平陸方面近日亦時有激戰，我某部在平陸東北□頭村一帶與敵軍激戰，頗有收獲。

（中央社洛陽一日電）平漢沿線我軍數日來向各據點進襲，屢獲戰果，邢台與湯陰附近之兩大鐵橋，先後被我炸燬，湯陰以北之公路電線，被我破壞尤多，我並一度襲擊定溝陣村兩車站，敵顧此失彼，疲於奔命。

（中央社洛陽一日電）豫北我軍□日向博愛外圍各據點襲擊，並有一部迴向博愛城進襲中、

（中央社修水三十一日電）贛北我軍於二十九日三十日兩晚襲安義西北仁首馬太子街各據點之敵、斃敵二百餘，殘敵退據工事，企圖頑抗，□□敵堡四座，并焚燬敵百餘，□獲步槍十餘支。

（中央社贛北某地三十一日電）竄擊□□之敵，受我內外夾擊，二十一日晚全線不支，向□家埠潰退，廿二日又遭我猛擊，被同瑞昌箬溪回竄，是役斃敵五百餘，俘敵軍官多名，獲戰利品甚眾，紙山外圍殘敵被我掃蕩盡淨。

粵南猛襲神岡

寇犯兩龍受創潰退

龍州城在我控制中

（中央社翁源卅一日電）二十六日晚我內□擊□隊□機敏行動分兩路襲擊神岡附近之敵，當將石頭山克復，殘敵向神岡潰竄，我正跟蹤追擊中。

（中央社桂林卅一日電）桂西敵步騎千餘，□前分由龍北、思樂犯龍□，□□我為誘敵深入，轉移西北高地，同時派精力部隊迂迴出擊，與敵激戰一小時，斃敵百餘，殘敵不支分向牛角山（江州南）潰退，我遂克復江州。

（中央社柳州卅一日電）南寧西南沙井之敵、日前向那廊圩竄犯，經我軍痛擊，斃敵大半，殘敵仍向沙井潰退。

（中央社柳州一日電）龍州敵北犯挫敗後，我軍乘勢推進，前鋒正由龍州城北五華里之布濃、向龍州猛撲，城內之敵驚慌失措，大部撤退龍江南岸，企圖逃竄，該城完全在我掌控制中。

（中央社桂林卅一日電）廿五日九江山之敵約千餘，分途向大岸市（山以西）劫掠，被我軍截擊，斃敵甚眾，敵遂怒民眾，乃將全市房屋悉付一炬，居民多被槍殺。

（中央社桂林卅一日電）本月下旬敵偽千餘名，向思樂明江交界之挖江渡進犯，我守軍乘敵半渡，猛予痛擊，敵□手不及，大半落水，溺斃，我復乘勝渡河進擊，又斃敵甚多，殘敵狼狽潰逃。

（中央社賓陽一日電）廿八日邕欽路東那馬敵，一部東向新圩竄犯，經我軍在新圩以西那齊村截擊，斃敵二百餘，敵遺屍多具回竄。

（中央社韶關一日電）粵南敵軍廿八日晨在平山圩附近以砲火掩護，向南龍竄犯，經我砲兵猛轟，激戰小時，斃敵甚多，敵竄我陣地，已歸沉寂。

（中央社韶關卅一日電）合浦屬下川島克復後，民眾相率歸來，秩序漸復，敵據該島時，千餘商戶悉遭洗劫，殿立下川小學均被焚，災情甚為慘重。

一週戰況總述

南北戰場均獲偉大戰果

（中央社重慶卅一日電）軍委會發言人談：本週（八月廿五日至卅一日）晉豫、鄂桂等地戰局，敵烈，其餘各綫亦漸趨活躍，我全體將士，本再接再厲之精神，奮發戰鬥，痛擊頑敵，于南北戰場，迭成偉大戰果，茲摘述作戰經過如次：

晉豫　晉省我軍，分路猛攻陽平，壽陽等地，一路圍攻壽陽縣城，斃敵八百餘，一路襲獅腦（陽西南）附近，斃敵六百餘，一路襲高平寨垣、城內多處中彈起火，敵死傷極重，一路直搗子關，鹵獲副械輜重無數，另一部勁旅並乘勢克復井陘煤礦，由此，敵正太路沿線交通，已被我控制，豫北我軍，連日向博愛外圍各據點襲擊，並有一部迴向博愛城進襲中，獲甚眾，豫東亦有一度以猛烈砲火掩護之敵，□□陽封之敵，一部亦一度以猛烈砲火掩護，向我陣地攻擊，經我阻擊，斃敵砲多門。

晚贛　皖南我軍，為附近敵軍擾，邇來連日大舉增援、轉向我安義猛犯，廿四日曾一度竄入鎮內、經我包圍痛擊，迄廿五日晨，斃敵六百餘，旋敵一部由鳳凰頸企圖登陸增援，又被我在昭家嘴猛擊潰，我奪獲械彈極多，又我某部連日向鑾障之敵進擊中，敵據城困守，我仍猛烈攻擊，廿五日晨由雷家店南王店向我猛襲，我軍奮勇迎戰，砲兵亦同時轟擊，激戰至正午，敵死亡三百餘，我軍奪獲步機槍及其他軍用品甚多。

鄂湘　鄂境襄河兩岸地區之敵，日來有□動，□經據江口鎮（江陵宜昌間）之敵，會同北里洲之端之曹家河附近敵襲擊，團掩護敵兵進犯，經我軍猛烈還擊，敵未獲逞，踞宜昌附近之敵，曾糾集步騎千餘，分犯路□我進擾，均被□擊，敵□俱潰，遺屍數百具，獲戰利品甚多，又粵漢路方面，我軍將當陽成軍隔□破壞，多處，敵交通再告中斷，

桂粵　桂南敵週來分路竄擾思進□經我奮勇迎擊，敵無算，敵因傷亡慘重，無力支撐，狼狽回竄，我即乘勢將思樂附近之殘敵先全肅清，另敵一部向思樂明江交界之挖江擊，經我於敵半渡時猛擊，敵即敗退，我境進犯花縣附近之敵，二十七日晨被我擊潰後，殘敵一部竄至潖江獅嶺附近負隅頑抗，我軍繼續痛擊，敵全部被殲，又粵南將北面敵艦四艘、其時晨需東海石碣猛行登陸，當經我軍猛烈阻擊，敵機三架飛來協戰、至晚敵傷亡極大、被敵艦逃竄，同時勁旅一部于廿七日午夜進襲上下川島猛撲敵營，肉搏竟夜，時島上殘敵悉予殲滅。

其他　其他各線我軍戰績有特值審注之價值者，（一）綏境我軍會擊潰向西山嘴附近進犯之敵，斬獲頗多，（二）冀西我軍克復薊縣（北平東一百公里）予北平敵以極大威脅，（三）魯南臨朐之敵曾大舉南犯，被我擊潰，敵傷亡甚重。（四）蘇北我軍向田大佐以下四百餘，稍被我擊斃，（四）蘇化殲滅敵軍營長輩高郵□任各縣警，近週均有激戰，敵受創甚重。

沙市東南殘寇

大部被我殲滅

襄安我軍乘勝進擊

劉家渡戰爭極猛烈

（中央社□城一日電）□沔洋梓間各路，卅日被我破壞，□陳南塞□法聯絡。

（中央社□歸一日電）上月廿六日晨江北岸我軍進擊沙市東南之敵，一舉攻入敵陣，肉搏四小時，將敵大部殲滅，殘敵紛紛向洲（沙市東南）逃竄，我獲軍用品極多。

（中央社皖□某地一日電）廿五日晨我軍在襄安鎮追擊，乘勝追擊，于襄安以北之周家渡，下午五時敵機三架飛來助戰，掩護殘敵，圍攻殘敵尾追至江邊，溺斃尤眾，登艦逃遁者無幾。

（中央社皖□某地一日電）鳳凰頸西側我軍二百餘人，開赴劉家渡，被偽大隊長率軍部下三百餘名，我軍截擊，繳獲步槍百餘支，馬五匹，及其他軍用品甚多。

（中央社立□一日電）梁溪口和縣之敵，於廿一日夜向□□進犯，經我迎頭痛擊，激戰五小時，斃敵七百餘名，狼狽回竄，牛島大河□□我軍奮勇擊斃，（中央社屯溪卅一日電）我□□□□，將敵壓迫江邊□家渡，刻正激戰中。

代論

戰時糧食統制問題

姚劭

近幾個月來，因為糧食價格的高漲，第一出現「恐慌」的現象，究其原因不外下列幾端：（一）戰區內荒地的日增（二）軍米的增加，（三）交通運輸的困難，（四）豪富奸商的居奇囤積，在這幾項原因之中，要以第四項為其主因，在這種情形之下，糧食供給的減少，一面急要的增加的時候，要想達到供給與需求的均衡，不得不由政府統籌辦理，擬定最適當的計劃，須得各種特別法規的統制，最近政府成立了全國糧食管理局，就是對症下藥，自應統制全國糧食，藉以解決目前的恐慌，關於戰時糧食的統制，管見所及，分述之如下：

甲、增加生產　其方法約有下述四點：

一、儘能開墾荒地：據內政部的統計，僅西南的川滇黔桂諸省荒地，總數約計二〇六，六四二，五三三畝，應使能夠盡力開墾，則人民問題，自可迎刃而解，故政府可制定特別法令，獎勵荒地，使個人承種，他適宜方法令佃民開墾荒地作之用，又可制定各物生產者，保證不「傷農」之最低價格，對於農產物所有者，保證其最高工資，他如副產品之麥、玉米、高粱，豆類，及蔬菜，茶，棉，牲畜，或為對外貿易的主要項目，或為日用品的原料，或有關民食及軍糧之給養，均須使其產量增大。

二、維持農業勞動——戰事發生以後，農村中的壯丁，必為軍隊及軍需工業所吸收，農村的勞力，當感缺乏，能夠補救這種缺陷的現只有婦女，婦女不但可以代行男子的勞動，並且努力增加供給之源，第一次歐戰時的德國婦女的活動，甚多，他們把耕作從男子手中奪取而代之，成績極為良好，他如各地的駐軍，也可使其協助農民農耕，亦為良好的補救政策。

三、供給肥料及農具——要想使土壤生產力的增進及沃度的維持，必須多施肥料，政府應設立大規模的工場，製造肥料，專供農民耕作之用，以期增加農業生產，而農具及農業機械之補充，其重要的程度也不次於肥料之供給。

四、救濟農村經濟——我國農村經濟衰敗的基本原因，不是技術問題，不是自然條件不夠，而是在於束縛農業生產力的生產關係，為了加強抗戰的力量，解決糧食問題，農民不但要抗戰建國的總任務之下，主要的必須積極發展農業生產力，中國農民大部份都是受了高利貸的壓搾，政府應極力設法活潑農村金融，使金融機關向農村發展，近來政府籌設農本局，合作金庫，農民在間接方面雖受其恩澤，但這不是治本的辦法，在目前可酌宜施行的，如貸積農民的產物，促進農產品的商品化，均可活潑農村金融。

乙、節約糧食消費　戰事發生以後，糧食需要增加，但有限的物資，供全國的需要，非力求節約不可，節約的方法大別可分兩種：

一、國民的自動節約——戰時糧食的消費，要想使民眾節約，實行節約，固然要靠政府的統制力，但要使每個國民都明了節約糧食與戰爭關係的重大，本着經任節約與貯蓄的習慣，與乎愛國心的激勵自動的節衣縮食，以濟國難的急需，此須端賴乎指導與宣傳，而全國各黨部、地方自治機關及各種愛國團體如能協力進行，更可收事半功倍之效。

乙，政府統制的節約——戰時糧食的消費，假使國民的自治精神不夠，不能自動的節約，那末政府可實施各種辦法，强迫節約。

戰時糧食的分配辦法，戰時的經濟沒有很好的分配方法，單是力求節約，其效果還是有限的，最好政府應制定糧食統制法，由全國糧食管理局嚴厲執行，統制法的規定，必須具備下列幾種主要條項：（子）糧食的運輸、買賣、貯藏及分配，政府得適宜支配之。（丑）凡有囤積損失食或高價販賣者，政府得嚴厲制裁之。（寅）國家得購買居奇之糧食，政府得設法收集，而實收之。（卯）政府嚴禁糧食的浪費、機關。（辰）政府得設糧食統制局有販賣農產品之權。（六）政府有徵收軍糧之權。

綜括言之，戰時糧食的統制其主要目的，在生產的促進，在消費的節約，以及合理的通當，然在統制進行之際，必遭遇若干困難，自是意料中之事，但這種困難並不是不可克服的，而是在於幹的精神，我相信只要糧食管理局當局能抱着「實幹，硬幹，苦幹」的精神，一定會獲得成功的。

記者節宣言

請願到第四年代，我們抗戰的推動，雖是在勝利之曙光，已呈現在我們之眼前，我們這一群文化的新聞記者們，今天紀念這節日，當然十分興奮；想起在這一個時代是非常殘酷的一年，我們負有這樣責任的新聞記者，同時我們自然要向我們的同胞們深深的致敬，但我們這一群年青的新聞記者們，在這樣一個大時代中，一方面雖是兢兢業業的工作着，另一方面却負有很重大的使命，我們不能不承認今天在這個世界上血腥的鬥爭中，我們還需要下最大的努力，需要一段很長的、艱苦的路程，已失了自由的，仍在鐵蹄下呻吟着的同胞，我們不能忘記他們，也不能忘記那些為國犧牲的先烈們，我們更要以血汗、以熱忱、來寫成這一頁光榮的歷史；我們今天在這一個紀念日裏，既然要立飛躍的進步，還要我們揚棄一切舊的惰性，積極的努力，我們新聞記者是一個時代的前驅，我們的工作是新聞的，是文化的，更是政治的，我們須站在時代的前面，以我們的筆做武器，來替我們的國家民族努力，來完成我們的任務，我們要保持我們的純潔，以我們的熱血與汗，為抗戰建國盡我們最大的力量，便是這光榮史蹟的紀錄、

（以下各句自左至右字跡不清者從略）

成都新聞界

昨熱烈慶祝記者節

并開同樂會演唱平川評劇

（中央社成都一日電）一日為記者節，省會記者于下午一時假明湖春飯店舉行紀念會，到內外勤記者八十餘人，由陳斯孝主席，如儀行禮，首由主席致詞，略謂：今天我們在這大後方的成都，聚集新聞界同業慶祝記者節，想起我們為抗戰而陣亡的前線將士，死難同胞，和在淪陷區內奮鬥的同業，我們今天每個同業的心情如何沉痛緊張興奮，在抗戰第四年代，過去我們這一班文化工作的新聞記者，對抗戰建國雖然盡了不少的責任，但因為種種客觀條件限制，尚未達到最高的目的，今日記者節除表示慶祝外，我們更應自我反省檢討，以圖今後更能配合抗戰建國的需要，更能發揮筆舌彈攻敵的力量，動員後方人力財力，期早達成抗戰建國必成之任務云云，次由省府編輯室主任左君與國金山報記者羅叔士等相繼演說，希望各同業對于宣傳抗戰工作更加努力，爭取最後勝利，旋即通過宣言，舉行聚餐，於下午二時許會畢，三時新聞記者會假華熙大舞台舉行同樂會，演唱京川評各劇，並東請黨政軍首長及各界代表觀劇，九時許始盡歡而散，茲誌宣言如次：

用，誠然在此物質的貧乏下，十分艱苦之下，我們要以衝破許多限制，正惟其如此我們多有官增干艱苦的是前邁進，相率面對艱險利的國民成功之日，來擴大紀念這一個記者節，報人的生活，永遠是清苦的，所貴者是富貴不能淫，貧賤不能移，威武不屈，近三年中，我們看見許多變節的新聞記者，為漢奸作喇叭管，為敵人作傀儡，簡直在狀堯，我們新聞界之敗類，是我們新聞界之恥辱，我們為了祖國的前途，為了自己的地位，給予這些敗類無情的打擊，社會所最怕的是是非不明，忠奸莫辨，新聞紙是社會之指針是民意之喉舌，如果報人也不能明是非，別忠奸，那嗎國家前途可想而知，現在時候，凡我同業應有精細的抉擇，所以我們今後尤須恪守國家至上民族至上的原則，來刷別一切漢奸者，中國過去習慣是文人相輕，同行相忌，所以新聞事業缺少之團結，這一個現象是們有抗戰建國的共同信仰，逐漸的被克服了，因為我們有民主義的共同目標，在此風雨飄搖之際，正須堅強團結，共濟時艱，以我們今後，尤須集中我們的意志與力量，使我們的筆桿一致向外，同業間只有互助，莫有摩擦，只有共進，莫有門爭，許多任務，還須我們完成，光榮的歷史，還須我們去創造與記錄，一群在不容我們懈怠，在抗戰第四年代的記者節中，我們並敬佈所抱負相策勵，以答謝各界人士對我們的愛護，特此宣言。

張治中

任政治部長職

（中央社重慶一日電）新任軍委會政治部部長張治中，於昨下午一時到部視事，並召集全體職員訓話，以治事應公嚴勤勵勇等語，勉勵所屬。

渝記者電同業

提供四點與全國同業共勉

（中央社重慶一日電）重慶市新聞界，一日下午五時在嘉陵賓館舉行紀念記者節大會，時逾大雨，而到會者仍極踴躍，各機關長官王世杰、董顯光、曾國楨、陳銘德、各報社均為出席，各報社記者茲夏明、泛商等十餘人、外國駐渝記者百餘人，事均參與盛會，由程滄波主席，首先聞明紀念記者節之意義，繼詳述抗戰三年來中國後新聞工作之奮鬥與對今後新聞界奮鬥之希望，次王部長董副部長等市長等相繼致詞，對全國新聞界在抗戰中之貢獻表示欽佩，希望本此精神，繼續努力，國際同業演人沈克裴夏啣致詞，對重慶新聞界在敵機狂炸中之奮鬥精神，極為讚敬，嗣通過臨時動議，呈林主席蔣委員長及致全國同業電文兩件，即舉行聚餐，餘興放映「保衛我們的土地」及其他新聞片，九時許始散，茲將大會通過電文四件、兩要電錄次：「林主席蔣委員長鈞鑒，我抗戰軍興，已屆三載，我公統導抗戰，朝夕不遑，豐功偉績，中外具瞻，當茲勝利基礎已奠，建國成功可期之時，同人等集會致敬，特布崇敬慰勞之忱，并在鈞座領導之下，擁護國策，盡忠職守，以杼衷，尚祈之鑒察，重慶沙新聞界紀念記者節大會叩」。

致全國新聞界同業電：「全國新聞界同業公鑒，九一記者節紀念舉行於抗戰建國三週年之今日，吾人檢討自身過去之事迹，據望未來中國新聞事業之前路，在艱苦中述與諸位同業之以與全國同業共勉，第一、宣傳國策為目前言論紀載要務，抗戰建國綱領尤為新聞界之準繩，全同業應本此為指導原則，積極闡發，以一全國之意志，與論與集一全國之輿論，第二、搭建民論，為宣傳之要圖，推進自信，尤為堅強抗戰意志之根本，全國同業應一致發揮紙彈力量，以打擊敵偽論陰謀與當局抗戰之陣容，第三推動政治，為增加抗戰力量之條件，亦為建國工作之基，全國同業應以監督，與鼓勵，勵與和惡以改進政治之設施，與加工作之效率，鄉固、普及宣傳為動員民眾之基本工作，亦為新聞界之重要職責，全國同業必須努力發展地方新聞事業，以發動鄉村及戰區民眾參加抗戰建國工作，此外尚有一點吾人必須鄭重指出者，當茲敵閥猖獗之時，吾人必將竭力協同努力工作，而後抗戰建國之成功可保，新聞事業之發展可期，願共勉焉，重慶市新聞界記者節大會叩。」

各地紀念情形

桂號記者發動獻記者號機

（中央社桂林一日電）一日為記者節，桂新聞界十四時假江游泳場舉行記者游泳賽，參加者二十八人，比賽結果，廣西日報獲團體第一，晚七時全體假樂群社草坪舉行紀念會，由晚會、決議電蔣委員長致敬暨慰勞前方將士，并通過（一）記者號飛機辦法（二）發動、記者號）（三）獻機運動、（四）勸助捐棗寒衣、旋即會。

（中央社洛陽一日電）今日記者節洛陽各報發行紀念刊，與行茶會、下午四時開紀念大會、到各報社工作人員及各機關代表二百餘人，會場極熱烈，大會一致決議一、電林主席蔣委員長致敬（二）請願各□□三日參加紀念大會。

（中央社　□□一日電）□新聞界盛大紀念記者節舉行，日□所屬作舉行會、（三）洛陽新聞界盛大慰勞會，八百餘人為□市□□前來之盛況云、

（中央社　）記者節大會曾邀請各界首長，招待各界首長，各報所□會，到子作人員□□一日所屬作。

林語堂赴美

（中央社香港一日電）林語堂夫婦偕三女公子一日晨離港赴菲轉輪赴美。

德機首次白晝進襲 倫敦一日警報六次
英機猛炸柏林市區中心大火

（中央社倫敦卅一日電）昨夜三時四十八分警報解除後，今日八時廿七分又發出第一次警報，九時零五分解除，十時四十分發出第二次警報，十一時廿分解除，乃至下午一時十分又發出第三次警報，惟未聞砲聲，市內之交通一切照常，避入地下室者寥寥無幾，截至今日中午止，德機被擊落者已達十五架，在東南海岸擊落四架，另在某地擊落九架，另有轟炸機一架亦被擊落，英機損失三架，今晨來襲之德機共二百架，由東南海岸分四批向倫敦進襲，此尚為德機第一次白晝轟炸倫敦，中小時後，德機止四散回飛，英機乃騰空追逐，上下翻騰作戰，一時海峽大空竟為英德飛機所佈滿。

（美國國際新聞社倫敦一日電）昨晚此間警報於十一時十七分發出第六次警報，至今晨零二時分解除，昨日一日之內共有警報六次，全日上空均機聲隆隆，德機在郊外投下炸彈，[illegible]死傷頗重。

（美國國際新聞社倫敦一日電）據一般人士預料，上週末之戰事將為戰事中流血最多之數日，據英國人士稱，倫敦市區之慘遭轟炸，係因希特勒氣憤英皇家空軍數度襲擊柏林，已使希特勒氣憤已不能控制其怒所致，今日德機之[illegible]倫敦，即係市民怒氣發作之結果，倫敦雖受創傷，但並未遭遇嚴重之損失，希特勒及[illegible]向柏林人士保證，柏林前[illegible]公開[illegible]，絕無遭受轟炸之危險，因德空軍及高射[illegible]

柏林市內發生大火

（中央社柏林一日路透電）昨夜英機轟炸柏林後，[illegible]，英機昨日襲擊柏林後德方大有成功之說，不可置信，蓋英國空軍之[illegible]抗極為英勇，且英國海軍在南部與東南部海岸外建有極佳之防線也，至于德空軍突破英方防線之企圖，已告失敗之證，亦不可置信，因德方攻英之空軍僅以本國實力之百分之廿五，已歸于空軍封鎖，紅星報稱，而英之防線限于英倫海峽，但德方亦欲襲擊英國西部及西北部各港之航線，而需大批飛機始克濟事，小數飛機之作用有限，不足以獲得空中[illegible]權也。

（中央社柏林一日海通電）德國近代戰術之優越，于本年第一年間空軍之戰果及損失見之，空軍出征攻擊及投彈數量上見之，在此期內，德轟炸機統計炸沉敵軍艦及商輪[illegible]百[illegible]，合共二百萬噸，炸傷敵軍艦及商輪約二百餘艘，[illegible]萬[illegible]，英德飛機損失之比較上見前電外，德機在英倫三島上空擊落阻隔飛球一百五十五億，又德國高射砲擊落敵機三千架，擊沉敵軍艦及商輪十轉，並有其他輪船卅艘受重傷，德[illegible]在第一年結束時曾各在[illegible]敵國境內飛行一百萬公里有奇，[illegible]上，偵察機飛[illegible]人在[illegible]

歐戰一年 德機損失數字

（中央社柏林卅一日電）大戰爆發後之第一年間，德空軍曾經作戰二百二十日，飛行三千五百次，投[illegible]五百萬枚，總共七萬五千噸，[illegible]千一百枚，[illegible]在地面[illegible]炸及被德高射砲擊落者又三千八百五十架，共計損失六千九百五十架，方共計損失一千〇五十架，荷蘭、波、英、法六國空戰損失飛機[illegible]

射擊隊之能力，實為在敵機接近柏林以前，紛紛擊敗敵人進襲之計劃，不意此種英空軍進襲柏林，終致成功，此種嚴諷[illegible]神感極端痛苦，認為戰事中之一大奇蹟，歐戰[illegible]上週[illegible]，以步入一新階段，交戰國雙方作大規模之破壞行動，由此以後，戰事將趨于空前殘酷之階段，英德互襲，爭相攻擊與破壞之程度，與日俱增，若干人士久已預料西方文明之主要中心，將有一部毀滅，此種破壞之企圖，自前已見其端倪矣。

（中央社紐約一日路透電）英皇家空軍昨日轟炸柏林，市中心彈下如雨，此在[illegible]中尚屬首次，市內房屋多棟被炸，發生大火，西門子電器工廠亦中彈，德政府及希特勒總理府附近亦[illegible]，[illegible]枚一彈落[illegible]中消防總隊[illegible]之廊中。

（中央社紐約一日路透電）據今晨此[illegible]

外西里瓦尼亞 農民反對撤退
農民領袖向德義抗議 兵民協作願並肩作戰

（中央社布加勒斯特卅一日合眾電）羅馬尼亞農民領袖馬紐[illegible]電，特勒，墨索里尼[illegible]發告，謂外西里瓦尼亞[illegible]及巴納特[illegible]方之羅國民族，將絕對不肯接受維也納會議之「判決」，極力要求德墨兩氏予以取銷，據多數當地人士對[illegible]社記者稱，外西里瓦尼亞羅軍撤退時，[illegible]工農均被羅國農民[illegible]拒絕撤退，共誓死守土作戰，又據該方入士稱，有外西里瓦尼亞之羅軍官士兵多人，[illegible]羅軍[illegible]師部表示，[illegible]等不[illegible]接受撤退之命令，[illegible]要求留駐原[illegible]，與農民並肩作戰。

在卡爾斯堡開會昨時通過

（中央社維也納卅一日海通電）昨日簽字之德羅少數民族協定，根據之卡爾斯堡決議，係一九一八年十二月一日羅馬尼亞國會者，卡爾斯堡原為維生堡，今為阿爾巴猶利亞羅馬尼亞國會通過之議案如次：（一）以與[illegible]帝國之外西里瓦尼亞併入羅馬尼亞。（二）凡外西里瓦尼亞所作之外國民族一律宣佈自主，其中最重要之一條即「各民族之一切司法行政及教育權均由其本族之人掌理之」，羅境少數日耳曼民族在當時環境之下，雖不得不接受外西里瓦尼亞

地中海軍部 義機襲英商船 殖民地軍佔領布那

（中央社羅馬一日海通電）義軍統帥部今日發表公報稱，轟炸機一隊，今日進攻地中海東部英商船隊，命中船隻一艘，損失頗重，轟炸殖民地軍將佔領布那之要交通中心，布那佔領，同日英機轟炸[illegible]一架，[illegible]人[illegible]

我國貨幣制度之回顧與前瞻（續） 黃杏崇

（二）當我大後方法幣流通區域，于擴大法幣流通，政府年來曾有[illegible]廣西，雲南三省法幣之推行，已完全[illegible]代地方雜鈔之地位，然其他邊遠地區之不行使法幣者所在多有，[illegible]故政府之補擴大法幣之流通區域，會不惜[illegible]人所知，[illegible]，仍有以白銀授受[illegible]，[illegible]方當局之雜鈔，仍不完全收回，[illegible]。

即鼓勵其抗戰實力，在我政權自由行使地方，自由中國必使達到白銀完全國有之目的，雜鈔[illegible]時令收回，亦宜以中央銀行[illegible]，使與中央銀行有密切之合作與聯繫，并鞏固及增強中央政府之威信，因[illegible]吾人過去經驗，中央政府勢力實際所及之地方，法幣即隨之推行，年來中央政府威信之增加，為法幣成功之唯一全國之關鍵，[illegible]後如何積極推行法幣，[illegible]，以至西[illegible]

，西陲近[illegible]推行法幣[illegible]，盼其他[illegible]區政府[illegible]力推行，[illegible]非[illegible]區，各項雜鈔殊無存在之理由，當[illegible]行取締。（三）[illegible]在游擊區行封鎖法[illegible]，以上[illegible]之方法，[illegible]作戰時，不僅以增[illegible]，[illegible]有效方法，以年[illegible]

（三）當平抑物價，[illegible]

物價與法幣發行額之比較：（甲）物價等一〇〇（乙）法幣發行額十四萬六千萬元　民國二十七年一月之（甲）物價等于一〇九、三（乙）法幣發行額十六萬七千七百萬　民國二十七年六月之（甲）物價等于一二八、二（乙）法幣發行額十七萬二千六百萬元。

根據以上統計，民國二十六年至二十七年一月法幣發行額增加百分之[illegible]五，而物價增加百分之[illegible]九、三，再以二十七年一[illegible]

（五）安定外匯：[illegible]

軍民合作
航委會開軍民聯歡會 軍校空軍入伍生畢業

（中央社泰市訊）航委會昨（一）日舉行軍民聯歡[illegible]

義記者團離星島赴巴利
勾留一日即赴馬尼剌 對新加坡防務頗注視

（中央社新加坡訊）日合眾電，[illegible]記者一行十一人，於今晨六時乘機飛[illegible]利，在該[illegible]勾留一日，二日赴馬尼剌，[illegible]新加[illegible]，記者對新加坡巴集有英軍印軍及澳軍[illegible]，[illegible]英政府將遭遇當地[illegible]之反擊，四、[illegible]澳洲之英國空軍可[illegible]時增援新加坡，五、當地人民與官吏[illegible]靜、

希臘商輪 均已武裝

（中央社雅典卅一日海通電）希臘所有[illegible]及貨[illegible]已奉令[illegible]

國聯秘書長 愛文諾辭職

（中央社日內瓦三十一日海通電）最[illegible]國聯秘書長愛文諾，已於今日擺脫一切職[illegible]，[illegible]人）暫行代理。

併入德國之決議案，但在一九一九年，月八日，求的，斯圖加特時，會明白提及羅馬尼亞國會之卡爾斯堡議決案，並正式要求外西里瓦尼亞之日耳曼人，應享完全民族自主之權，

（中央社布加勒斯特[illegible]日海通電）羅國[illegible]英國[illegible]廣播電台盛傳外西里瓦尼亞[illegible]生[illegible]之說，今晨已[illegible]，[illegible]外西里瓦尼亞目下極為安靜。

新加坡根據地
英遠東三角防禦線上的　士方

英國自對德應戰以來，一敗於張伯倫之[illegible]，再敗於比王之投降與[illegible]之被迫，而現在[illegible]軍事[illegible]只有一個希特勒了，雖然[illegible]如此，但希特勒仍然盛氣凌人，英國當然竭力奮鬥，對遠東方面，[illegible]自由[illegible]紅海，日本乘[illegible]了機會，南進呼聲[illegible]已[illegible]，[illegible]英國在遠東的[illegible]防力上，[illegible]了日本南進的野心，南洋水[illegible]，[illegible]關心遠東問題者，英[illegible]防禦[illegible]，而英[illegible]防禦[illegible]的三角形——一有[illegible]防禦[illegible]力及能力[illegible]如何，[illegible]為世人共[illegible]的一個[illegible]，[illegible]先介紹[illegible]三角防禦線的第一頂點——新加坡根據地——的情形如左：

地勢

新加坡是屬馬來半島南端的一個島，英屬[illegible]，長廿七英里，寬十四英里，面積二〇六方英里，[illegible]馬來半島[illegible]，佐和耳海峽以[illegible]，[illegible]歐亞洲大陸，[illegible]東西洋航路之衝，恰像[illegible]巴拿馬[illegible]太平洋的東方門戶，[illegible]，可說是通東的一條十字路，自英人（一八二四）[illegible]後，[illegible]，[illegible]城市，關為[illegible]口岸，（[illegible]並在佐和耳海對岸開關柔佛市，以[illegible]通大陸，[illegible]國[illegible]，昔日不過一個[illegible]島，[illegible]，今成了南洋第一個繁盛商埠，並且，新加坡島距香港僅千六百七十四英里，距[illegible]文港僅一千九百二十七英里，距馬尼剌僅一千五百七十八英里，但距日本橫濱却有三千六百四十五英里，此種優勢地位在軍事上[illegible]有重大的意義。

軍事根據地

新加坡不[illegible]是一個商埠，而且是大英帝國在遠東的重要軍事根據地，是三角防禦線的一個頂點。

英人發現這一個軍事根據地是在第一次大戰以後，那時，在遠東方面，日本乘歐戰機會，拾了一個大便宜，奪取了青島，馬紹爾群島、加羅林群島，馬利亞納群島的代管權，英人對於日本勢力的[illegible]長[illegible]，[illegible]示[illegible]慮，他們[illegible]歐洲[illegible]勢，同時也要保障遠東的[illegible]，[illegible]容納英國大軍艦的[illegible]最近的根據，只[illegible]中海中的島

隔離他島，而與[illegible]島距離一千英里，[illegible]地[illegible]建東[illegible]在八千英里以外，[illegible]一九二一年，倫敦帝國會議[illegible]採取了海軍上將[illegible]利克爵士的建議，決定[illegible]新加坡軍事根據地，[illegible]一個決定在工黨內閣時代雖一度被擱置，但[illegible]後來實行建築，經過十五年的時日，化費五千萬鎊，卒成功了一個很堅固的海軍根據地。

根據地景象

新加坡海軍根據地是在島的北岸，叫[illegible]塔的地方，距新加坡市約十二英里，[illegible]，全面積二十一方英里，在根據地上，[illegible]客們[illegible]見的設備，[illegible]叫[illegible]的老兵艦，[illegible]能容十五英寸口徑的大砲，除一個永[illegible]停泊着外，就是兩個龐大的船塢，一個是[illegible]塢，五距約半英里之遙，一個[illegible]長九百英尺，寬二[illegible]英尺，[illegible]能容納六萬人，而能浮起任何噸位的戰艦

動，[illegible]說這船塢，固定不能移長一千英尺，[illegible]化了一百萬鎊，費了六年[illegible]之下，有好幾個[illegible]廠，[illegible]設[illegible]石油的儲油池，還有一[illegible]作，他們[illegible]一[illegible]人攻擊到守不住時，他們[illegible]拉開引線，使地下[illegible]，所藏的大量的火藥爆炸起來，毀滅整個[illegible]地。

然而，這不過是一個大批飛機場。

配合海軍根據地的設備，是正規軍七千常川駐在那裏，和一個可供[illegible]陸兩用的軍用飛機場，[illegible]還有可以叫做新加坡航空根據地，平時停留的飛機雖不過四十架，但戰時[illegible]容易從[illegible]

表面看[illegible]，[illegible]不是唯一重要的是[illegible]，有[illegible]的是[illegible]的武器，[illegible]島的東端[illegible]地方，以及在海峽附近幾個小島上的[illegible]砲台，[illegible]航空[illegible]，[illegible]有[illegible]的配有世界上最重的而且最有威力的十八英寸口徑大砲，[illegible]

日人的對策

新加坡根據地因為地勢衛要，設備完善，他不僅能供給英國艦隊的燃料，和及時的對[illegible]修理，并且[illegible]港的後盾，澳洲的衛星，英國有這一個根據地，[illegible]警告日本說[illegible]英國對於遠東權益是不[illegible]放棄的。

然而，日本[illegible]因此而稍[illegible]，[illegible]，由[illegible]的在暹羅活動的進步，他已有了一個答覆的對策，[illegible]就是在暹羅南部拉[illegible]峽開鑿運河[illegible]計劃，即由日本借款，而由暹羅出面開鑿，[illegible]如果成功，那末太平洋的航程可以縮短，新加坡的[illegible]勢將成為死港。

結語

不過，吾人也不能過[illegible]悲觀，第一，[illegible]為新加坡[illegible]，即令暹羅[illegible]受日本的計劃開鑿運河，勢非數年時日不[illegible]成功，第二，英美海軍合作隨時可以控制日本。前年（一九三八）[illegible]國三大巡洋艦之參加新加坡海軍根據地開幕禮，和[illegible]泊一星期之久，而且事後還有兩國海軍[illegible]演習的傳說，近數月來，又傳英已借此根據地給美國海軍應用，[illegible]兩件事就够對付日本了。

英[illegible]元帥[illegible]爵士曾說：「世界[illegible]決定的一天要在新加坡決定的一天罷，」我們靜眼看這一天罷。

二九、八、一四、

法屬各殖民地 多不滿維琪政府
戴德修戰會正研究對策

（中央社維琪卅一日合眾電）[illegible]政府[illegible]承認法國[illegible]殖民地[illegible]西非以[illegible]加越南，俱有不滿政府之表示，[illegible]、[illegible]所[illegible]，[illegible]法[illegible]戰委員會[illegible]維持[illegible]法蘭西民族委員會主[illegible]，[illegible]認[illegible]此[illegible]因，[illegible]研究對法，由[illegible]服者早日[illegible]電與航空之特權，俾[illegible]可以使[illegible]航空之便利，應付[illegible]之革命運動，[illegible]民地[illegible]長[illegible]發表談話，認[illegible]殖民地有不滿政府之[illegible]泛運動，

（中央社[illegible]卅一日合眾電）休戰委員會[illegible]許法政府之請求，將[illegible]大[illegible]發電機歸還法國，移往[illegible]，法國今後得重辦[illegible]全球之[illegible]，此[illegible]談判[illegible]時甚久，[illegible]折，[illegible]第[illegible]電台[illegible]的在供法屬[illegible]聽，[illegible]，[illegible]，[illegible]作對[illegible]洲廣播之節目，此外法國於[illegible]擴大之[illegible]機座，電力[illegible]百五十基[illegible]，法方[illegible]會要求利用[illegible]之[illegible]電[illegible]之發電機[illegible]法國內電力[illegible]強，機器[illegible]合重作[illegible]，但為德國拒絕，根據休戰條約，法國承認將[illegible]線電柏發之權全部交與德國，即新聞電亦非例外，

大會[illegible]近居民[illegible]千餘人[illegible]男女咸[illegible]會各長官殷勤款待，並備茶點[illegible]興，融融[illegible]洩，[illegible]分表現軍民合作精神，下午三時[illegible]由該會[illegible]

[illegible]九月一日舉行[illegible]禮，該隊[illegible]受訓一年有半[illegible]學術[illegible]，[illegible]各長官之嘉許，[illegible]陳敦[illegible]長[illegible]校之際，[illegible]隊長[illegible]，[illegible]，[illegible]蔡[illegible]，除該隊萬[illegible]陳年[illegible]，[illegible]外，[illegible]特請新[illegible]第二[illegible]鄉村服務隊第一、二隊宣傳組組長譚小[illegible]主演「黎明」「盛光」[illegible]。（士）

（本報泰市訊）軍校入伍生[illegible]第七隊空軍入伍生[illegible]

成都行轅 國民月會

（中央社泰市訊）[illegible]日[illegible]九時，[illegible]行國民月會，與[illegible]長官佐士兵三百餘人，由[illegible]主席，[illegible]如儀後，即由主[illegible]導全體宣讀國民公約[illegible]誓詞，[illegible]由[illegible]主任[illegible]書經[illegible]講演「小組會議之意義」，及今後之[illegible]」，[illegible]、[illegible]呼口號散會。

菲國制移民法

（中央社華盛頓卅一日[illegible]電）[illegible]今日簽[illegible]菲[illegible]限制移民法案，[illegible]法案[illegible]每年任何國[illegible]之人民移居菲島者，不得超過五百人。

救濟東北難民
仍由于斌主教主持

（中央社重慶一日電）九一八事變以後，東北同胞多入關謀生，七七事變[illegible]生，全面抗戰展開，此[illegible]等難民[illegible]政府西遷，流亡[illegible]後方者，數以萬計，東北同胞前年在漢口時曾組織東北難民救濟委員會，由于斌主教主持，積極辦理救濟事宜，先後安置難民五千餘人，武漢會戰以後，于主教適出國，[illegible]所[illegible]救濟事宜由國府委員劉尚清接替，仍積極繼續辦理，[illegible]府[illegible]會撥[illegible]款[illegible]救濟生產，開設難民[illegible]所，[illegible]難民訓練班，[illegible]振濟[illegible]生產事業中，紡織[illegible]並可[illegible]，近[illegible]因[illegible]力關係，[illegible]辭該會主任委員職務，經在渝東北[illegible]流挽留，[illegible]乃恭請于斌主教仍[illegible]任，[illegible]

豫省多雨 黃水暴漲

（中央社洛陽一日電）豫省自七月以[illegible]大雨，黃水暴漲，[illegible]沖新[illegible]，尉氏太康被淹，[illegible]川等縣堤防，先後決口，大[illegible]已沖入[illegible]境，把[illegible]一汪洋，秋收[illegible]望，災[illegible]洗難，省府已飭令各縣[illegible]急救，并電[illegible]振濟會速撥巨款救濟

法租界 戒備極嚴

（中央社上海一日路透電）法租界警方戒備甚嚴，各街[illegible]有障礙物，并[illegible]有鐵甲車數輛，行人又[illegible]，[illegible]間[illegible]甚[illegible]注意，

本年普考揭曉
共錄取二百六十三名

（中央社重慶航訊）本年普通考試各科成績，業經典試委員會評閱完竣，并將考試人姓名[illegible]會審定，所有各類考試初試，及格人員姓名，[illegible]已於上月二十六日在考試院[illegible]事處門前發榜，共計錄取二百六十三名，內計普通行政人員五十五名，會計人員三十四名，教育行政人員五十九名，財務行政人員五十八名，經濟行政人員三十六名，[illegible]人員二十一名、

外匯則為貨幣之價值，而外匯則為貨幣之對外價值，物價[illegible]外匯之漲跌，關係整個貨幣制度，不能加以忽視，我國為維持外匯兌見，在抗戰開始時財政部長孔祥熙曾謂中國在外正貨，倫敦有二千五百萬鎊，紐約有一萬二千萬元美金，法幣之基礎雄厚，可以想見，事變後一年間，我國經海關正式輸出者，約值六萬萬元，外匯方面之加以重視，[illegible]用以維護政府之立場仍始終如一。

[illegible]外匯方面之價格[illegible]重要者，第一為對出口入口貿易所關，若外匯價格[illegible]跌，[illegible]，則國防軍需及必需品難于入口，而[illegible]之[illegible]出口，[illegible]及國家之經濟社會，國家相互

附有密切之關係，外匯則為[illegible]此項關係之[illegible]，外匯物價之漲跌與外匯亦有密切之關係，故安定外匯為戰時經濟之重要命題，當安定外匯之法，當以控制進出口貿易為主，若進出口貿易不平，入超過[illegible]，則大宗正貨有消失之虞，而國家亦隨之而破產，由管理外匯，進而管理貿易，自為當然之結果，我國政府自民國二十七年三月十二日公佈外匯請核辦法及購買外匯請核規則後，又施行一年有餘，為徹底控制對外貿易及獎勵出口意見，乃於民國二十八年七月一日公布非常時期禁止進口物品辦法，同年七月[illegible]日公佈進口貨物結匯[illegible]取匯價差額辦法，及進口物品申請購買外匯規則，促進外匯安定

可謂已極其周密，且[illegible]匯[illegible]近仍有加無已，故我外匯之基礎甚[illegible]，以後若能[illegible]以[illegible]計劃，增加輸出之品出口，一方減少奢侈品之輸入，一方面鼓勵華僑匯款回國，而外匯安定必益雄厚，則外匯基定，[illegible]有[illegible]問題，外匯安定與否，[illegible]與法幣之[illegible]川有密切而不可分之關係，外匯之穩定與外國[illegible]借款之[illegible]，為外匯之基礎，[illegible]法幣者，[illegible]上[illegible]述[illegible]我國貨幣制度史，作一大略之回顧，由白銀[illegible]央通貨之地位，[illegible]幣與[illegible]國人[illegible]，[illegible]可分之關係，[illegible]，[illegible]安危，實與[illegible]之[illegible]而抗戰以前[illegible]戰勝[illegible]古代及今[illegible]後之[illegible]貨幣制度，[illegible]列[illegible]價[illegible]，特為[illegible]一完

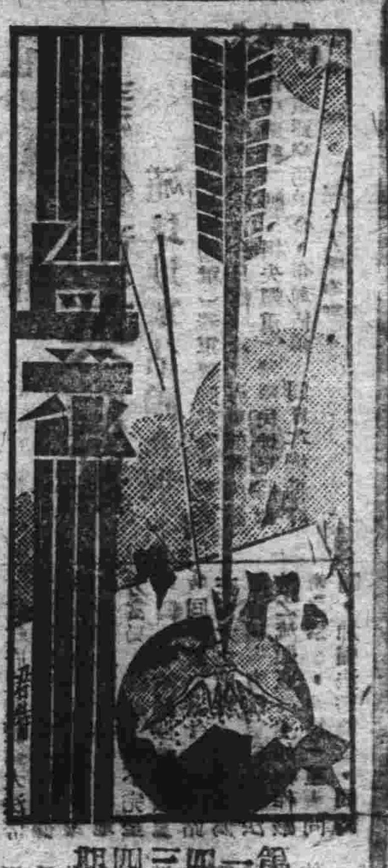

第一四三四期

城底仇恨

寧堅

車子載着我從寂靜的巷子走過的時候，這是剛脫離黃昏的夜。而在這裏我却發現了災難的土。

行人道上，縱橫了瓦礫和電線，一列一列枯焦的屋柱，撐着孤寂的天，破落的屋頂上，偏了屋星的光；頹敗的牆壁像錫當一樣的立着，倒塌的樓房，只剩着空空的壳子。

我不想信眼睛竟變得這麼苦澀。

計算着日子，還不到一個月，這如却變得這麼荒漠，醜惡，曾經的災星，却把它和我變得這麼陌生，記憶裏，應該有家洗染店罷！我問着隣旁的一個老年人；

「洗染店的老板呢？」

「死了！」和有點傷感，那苦的說着了鐵柵的野鼠。

這是一張熟稔的面孔，帶點幽默的爽朗，使我記憶之門裏走了出來。每次當我送去洗衣的時候，總聽得着他學着同一的四川話叉「老買主了！」格外歡迎！我望着他笑，他也笑了。

而在白髮老人的述說裏，他被帶到死的慘嘉。

想不到一個人的死，却是這麼輕易，他是江南人，他却不願在江南的草原上受那嘴，到這自由的古城裏來落着，爲了生存，他死了。

我突然又想到他的女人，一雙黯淡的眼睛，一張枯黃的嘴，奏縱永遠都壓蓬亂，她對陌生人總不躲避的，尤其對我們這一家。

靠着四川的江南人，什麼話都說，親熱得如同熟識的故居，「有破衣裳嗎？拿來縫！在外面的人，就都愛這個啊！」並且她還有一個圓圓的肚子，懷了孕。

想念常繫在這原，而車子却走出了寂寞的巷子，又在那嫵媚的街市，我又看到了都市的臉，消慘而淒滲……

走過這郊外的草舍的，我望着那的草舍的家，心中即想着那探問那難的女人。

兩水把她接得那麼沉溥，我不能抛棄我的諾言。

我終於在破物上的破舊蓬裏，我找到了淒……我不是告訴了你們，她黯淡的眼睛……說的幽靈呢！頭髮清亂在兩面，着慣悠然的走向了我，我知道仇恨和孤寂把她纏得這麼的。「是我！我就是那個江南隣的人呀！」「啊！」她突了一聲，嗓音便啞在喉頭了，望了我。

嚀了好久，從她的嘴裏，我便知道如男人是怎樣的，當火焰在黑煙消滅後，她發現了一隻荒涼的頭，從一堆廢墟的街上，一個古銅色的被子上，那是明白的事。那反來想起回事，痛苦的，她把手指着在自己的胸前。

「先生！仇恨啊！」她蓬荒破散的火焰，望着我的眼，似乎在祈求：我有什麼能叫她平靜呢？除非我將那仇恨的影子告訴給人家們：其實他的死比在江南上痛苦的，遭着……的話也尤模範的，雖願意在死身中明的多。

地域題材，軍人生活，抗敵故事，學校生活，影評劇評，民間文藝，時評等類稿件，惟不着邊際，無病呻吟的作品，恕不在歡迎之列。

南洋的僑報

陳白潮

南洋華僑文化水準向稱落後，這是不能否認的事實。但是自「七七」抗戰爆發以後，文化人一齊向海外移殖，把海外荒蕪的華僑文化逐漸繁榮起來。單以華僑報紙來說，已由四號字改用五號字，較前進的再改用新五號字，從古老的版面一變而為新頴奪目的編排，內容也充實起來，這不能不說是進步的表現，這種進步，我們都覺到太緩了，無論從量和質兩方面來觀察，我們都覺得很幼稚薄弱，能配合祖國抗戰需要，還是特殊環境使然。

在殖民地的海外僑報，由於客觀環境是不怎樣順利，海外報紙工作已受到重重的阻難，但並不能因環境如此的不利和困難，而就放棄粘緊宣傳而展開宣傳鬥爭工作。海外僑報擔負着國際宣傳的樞紐，肩膀上背着客觀條件的需要也應加緊的提高僑衆的民族政治意識，使僑衆能夠踴躍提供人力，物力，財力以鞏固並堅持抗戰的基礎，無疑的抗戰勝利的把握，也還增多不少，就一般僑報來看，是我如下的狀況。

一般僑報最顯明的缺點，是商業化，大多數被拋落在時代後面，他們依然為了圖利而保守着多年的一貫精神，不能配合新形勢鬥爭。於是有不少新聞工作者傾向開倒車，並不是出於偶然的，爲了這樣的原因，他們寬好奇立異刊登聳動觀聽的電訊新聞，以圖暢快於一時，而不知對國家民族的禍害。

爲着鞏固並擴大團結統一，爲着支持抗戰，對於妨礙抗戰的不必要摩擦應該減少，國外與國外新聞工作者所負的使命是同樣重要，在國內雖然有着「黨者派的機構」，但光他們對於理論的探討是很公開，嚴肅，便能得到正確的理論指示實踐：可是在海外僑報，往往因爲本身的利益與一時的衝動，互相攻擊，使給無恥漢奸乘隙破壞的唯一機會，這是我們最可痛心的事。我們不要再漠視這嚴重的損害性。

海外僑報與一般新聞工作者的檢討和缺點已經檢討出來，在海外特殊的客觀形勢之下，對於原有的優點，我們應當加以發展，對於所有缺點，我們應該加緊努力來克服，爲着切實負起大時代的責任，現在以筆者管見所及，特提出今後的中心任務，最低限度必須執行：

第一，宣揚領袖言論和祖國抗戰建國的國策，以提高僑胞對於抗戰勝利的認識和信心，擁護並決擁護抗戰之最高領袖蔣委員長，並發揚抗戰領袖之言行。

第二，在當地政府合法允許活動範圍之下，推動同僑一切救亡運動，使僑衆地籌賑會的愛國僑胞切實工作，共同消滅漢奸汪派勾結之陰謀，在「抗日第一」大前提下，共同努力實行精誠團結運動。

第三，要求戰時新聞教育，使一般華僑新聞工作者必需具有相當條件，就是受到戰時教育的薰陶，使他們不被環境而不良思想所麻醉，同時實行自我學習。

第四，消除漢奸失敗主義者的理論，加強民族統一戰線運動，使僑衆有普遍的認識，鼓勵僑胞集體抗戰的發展。

第五，報導正確祖國抗戰消息，經常供給當前抗戰文字新聞，以取得各友邦人士對我國抗戰之救亡運動更大之同情與援助，並不能不要加緊國際宣傳運動。

總之，在海外的新聞工作，我們是不能忘記客觀條件的本質，一切都在艱苦中，爲了這一客觀條件的限制，我們不但現在，即在將來前途上，在客觀困苦的條件中，我們華僑新聞工作者必須站在戰鬥中沈着把握着正確的路向，繼續不屈不撓地往前，客觀的困難一定會給我們克服——廿九年八月廿日寫於國——

北窗瑣憶

——武昌空襲下——

澤

呼吸，恥辱的路猶有一天走完的啊！

「二十年！」讓這孩子記住吧！他突然緊着肚子向我說，曾語變得非常明朗。

然而立刻又感到疑慮「二十年不太長嗎？」

我想着了這是戰爭的歷史，可是我却看在了苦痛。

看見了那個戰沉的頭，我告別了那女人。最後，我要寫下這幾個字：

他們不是埋葬的死屍，是埋葬的種子啊！

學校行了畢業禮，短短三月的受訓告了結束，我從南昌回到了漢口，記得那是廿七年七月十日的事。

正是夏林的時候，我的機在白，警報已經發出緊急的信號，不得不向北走吧。

你回頭向我……越過中正路……走着……跨越……而到了那個，我聽見那個聲音的話。

……

着我的身體坐起來，我想着了那是我的肩膀。

我看見了外的……的血跡和污泥而外……有一個兇傷了……當我的神智清楚了一點時，我身旁的汪……前面不到兩丈遠的那個盛着污水的池裏。

拋掉了一個炸彈，十分奇妙的却沒有爆炸，那個炸彈被那污濁的泥漿中陷了下去，由於那種濁的水向上飛濺，……眼前像炸了的……我對……想到看著我周圍的情形，……的在我的中了……是……流過了……我身上的血……他那……對面的……巷中了……大……已完全……白色汗衫的……的屍首……下，有……地了……

今日的包文正

侯昌

自抗戰的戰事，由一一在縣府的獄裏，在一連串的石碓上，坐着，我們……以……到的……仍羈押滿了各……

……住着一位清明的縣長，有……縣長趕快從……可怕的……

抗敵故事

他們終於有一天……也……仿佛……

……

「有奶便是娘」

雲　巴

「有奶便是娘」，那些大漢奸們都是如此如此的。汪逆……如此如此。

最近他們的主子對這些東西變得緊緊，一步也不肯放鬆，於是汪逆大感失望，而一般嘍囉們倒都所謂，只要是主子一天給他們飯吃，和日本人合併就合併，只要有飯吃，可恥……爸爸媽媽都不要的，黃坑，不實嗎，汪逆已經成了主子們的……一天，他們的主子……一板……

精神病療養院啓事

啓者本院電話號碼前九六二現改爲一三六三呼號諸君查照

院址：羊市街李星樓街

南京國醫孫秉璋

門診：上午八時至十二時　下午二時至七時（但須在上午預定）

診所：少城窄巷子二九號附二號

同仁醫院

統治內、外、花柳、皮膚、牙、眼、婦女、小兒、血清檢查各科

院長李武功

診例每日門診上午八時至下午四時

院址陝西街一三八號

新一

郊外影場

今天偉大獻映

明朗風播送

聯美公司十五年來傾全力

百萬金元巨構

五彩戰事片

金鼓雷鳴

偉大！緊張！激烈！

九點半　二點半　四點半　六點半

聯華

暑期停映

預告二十名片

亂世忠臣　河底沉鎗　春滿家園　巾幗英雄　泰山出險

桃花恨　海軍陸戰　電鈴匙　流線戀愛　大都會

中央

暑假滿　最近復業

留意下列四大巨片

銀漢春秋　宮闈春色　夢殘魂斷　白鷹雪恨

上海美華利鑲牙社

專醫各種牙病，鑲嵌金銀磁牙

自製齒牌消毒牙刷，零售批發

招考工人小工廣告

凌鳳珠啓事

華陽縣石羊場毛家碾庚少勳啓事

律師范溥代表張敏明協議離婚通告

感謝良醫　救我內子經閉乾血癆險症

遺失廣告

尋人類